臺灣日日新報 夕刊
十月十五日
發行所 臺灣日日新報社

電球には 新マツダ

政府、貴族院側の積極的協力を要請
官民懇談會第二日

【東京十五日發同盟】政府と國民各界代表との懇談會第二日（貴族院）は十五日正午より首相官邸に於て開かれた [illegible]

經濟諒解乃至協定
英、佛印間に成立か
英國の工作

【ハノイ十四日發同盟】[illegible]

墨の軍需金屬買占
有り餘る米國企圖
全體主義國流入を阻止

【ニューヨーク十四日發同盟】ニューヨーク・タイムス・メキシコ [illegible]

兩陛下
議會再開を前に
還幸啓仰出さる

【東京十五日發同盟】[illegible]

世界の鍵を探る ② イギリス
海權に倚る所頗る大
抗戰經濟の動搖に懊惱

海權と英の國運 [illegible]

長期抗戰に入る [illegible]

船腹不足の焦躁 [illegible]

舟山島の殘敵を掃蕩

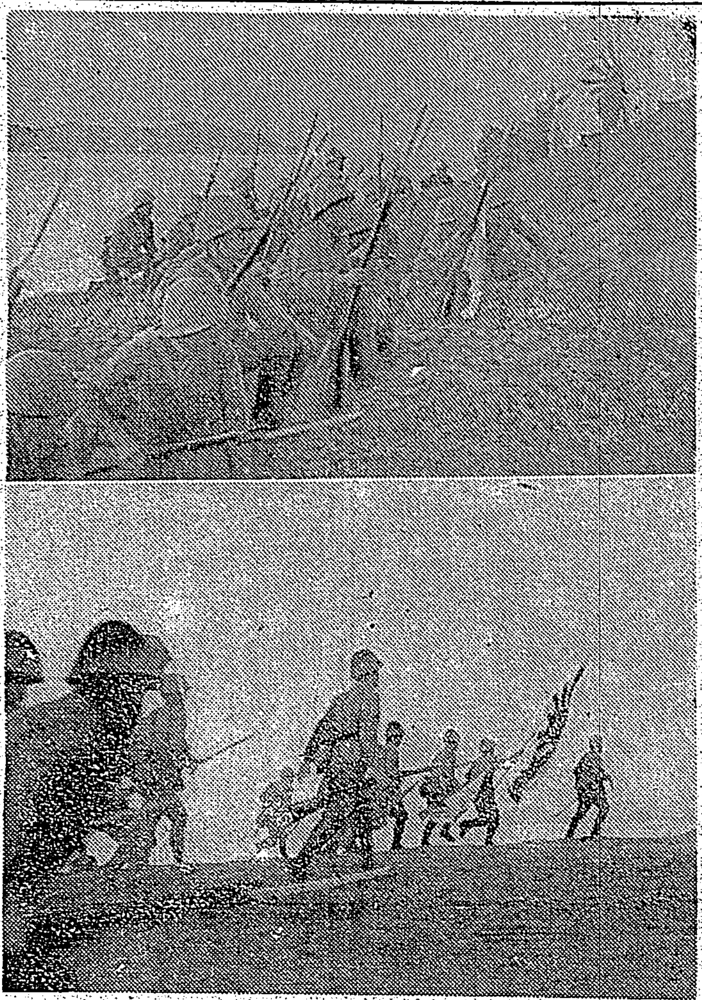

（上）舟山島内舟山島東沙角地區を進撃中の宮田部隊（下）進撃中の陸戰隊

興亞諸團體聯合體
翼賛會東亞部指導下に結成
閣議決定

【東京十五日發同盟】[illegible]

本多駐支大使 歸國の途に

獨伊佛首腦會見
佛國の再建方針を協議

【ニューヨーク十四日發同盟】[illegible]

獨伊空軍活躍
英航空母艦以下に損傷

【ロンドン十四日發同盟】[illegible]

重慶・合川を爆撃

【漢口十五日發同盟】[illegible]

英地中海兩艦隊
合流の企圖挫折

【ローマ十四日發同盟】[illegible]

第二豫備金支出の件告示

【東京十五日發同盟】[illegible]

陸、海兩軍務局長
けふ翰長と懇談

【東京十五日發同盟】[illegible]

豫算原案を承認
翼賛會常任總務會

【東京本社特電十四日發】[illegible]

河村社長上京
官民懇談會へ

石井勸銀總裁 任期滿了勇退

泰、佛印陸路通商中止

【ヴイシー十四日發同盟】[illegible]

本日の府報

農漁團體統制對策
を繞る産組の動向

【東京十四日發同盟】[illegible]

人事

[illegible]

無絃琴

[illegible]

三國志 (394)
(出廬の巻)
吉川英治作
矢野橋村畫

雷怯子 (11)

[illegible]

酵母劑に勝る！
全國藥店にあり

お化粧に秘密なし

あまり、美しい人に會ふと、何かお化粧法に秘密があるのぢやないかと思はれるかも知れませんが、綺麗なお化粧も結局は、色白な美しい素肌から生れるのです。

素肌を白く美しくする

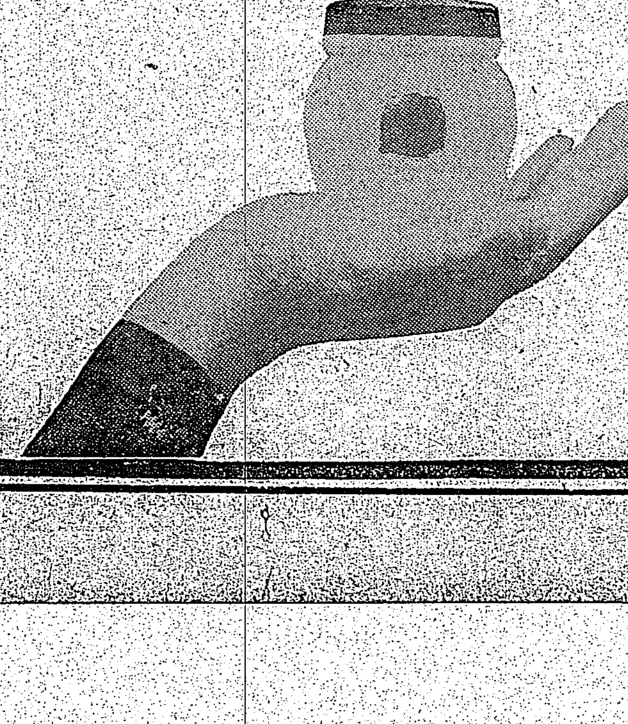

この…美肌料としては、美白、殺菌力の強いコロイド硫黄を應用したレオン洗顔クリームで朝夕、お手當なさる事をお薦め致します。手輕なレオンの洗顔は、色黒、肌アレ、ニキビ顔も芯から色白な美肌にいたしますから、レオンのお手當こそは、非常時の簡素化粧には唯一の美肌法となる譯です。

レオン洗顔クリーム

公定價格・一圓五十錢・全國の百貨店・化粧品店にあり

護國神社地鎭祭
古式床しく嚴かに執行

れ、最後に吉野主典は祭物を神前に奉獻して齋主田村宮司は神前に進み謹んで祈のうちに祝詞を奏上し、終つて宮地を祓ふ後に入り、同宮司は吉野主典の捧持する大麻を持し、臺灣護國神社祭の捧持する折櫃から米と切麻を取つて東北、東南、南西、西北の四隅および中央を順次に祓ひてれより本多叡子孃と寺姫久子孃は光榮の奉仕におもてを輝かせつゝ齋鍬を以て嚴かに草刈穿初を神前に奉仕し、終つて副齋主松崎禰宜は吉野主典より鉾の折櫃に收められた鎭物を恭々しく受取り、本殿內陣の地中深く埋め納めまつりて地鎭の諸儀を終了、齋主田村宮司、奉仕員總代栗井文教局長、長谷川總督、軍司令官代理上村軍參謀長、馬公要港部司令官代理酒井海軍武官、齋藤總務長官、奉贊會長に次いで玉串を奉じて拜禮、次で一般參列員代表として林臺南社長玉串を奉奠し參列員自座拜禮、再び奏樂の中に撤饌、昇神の儀が奉仕されて儀式を終り參列員一同は直會にて神酒を酌み交し正午滯りなくこの盛儀を終へた

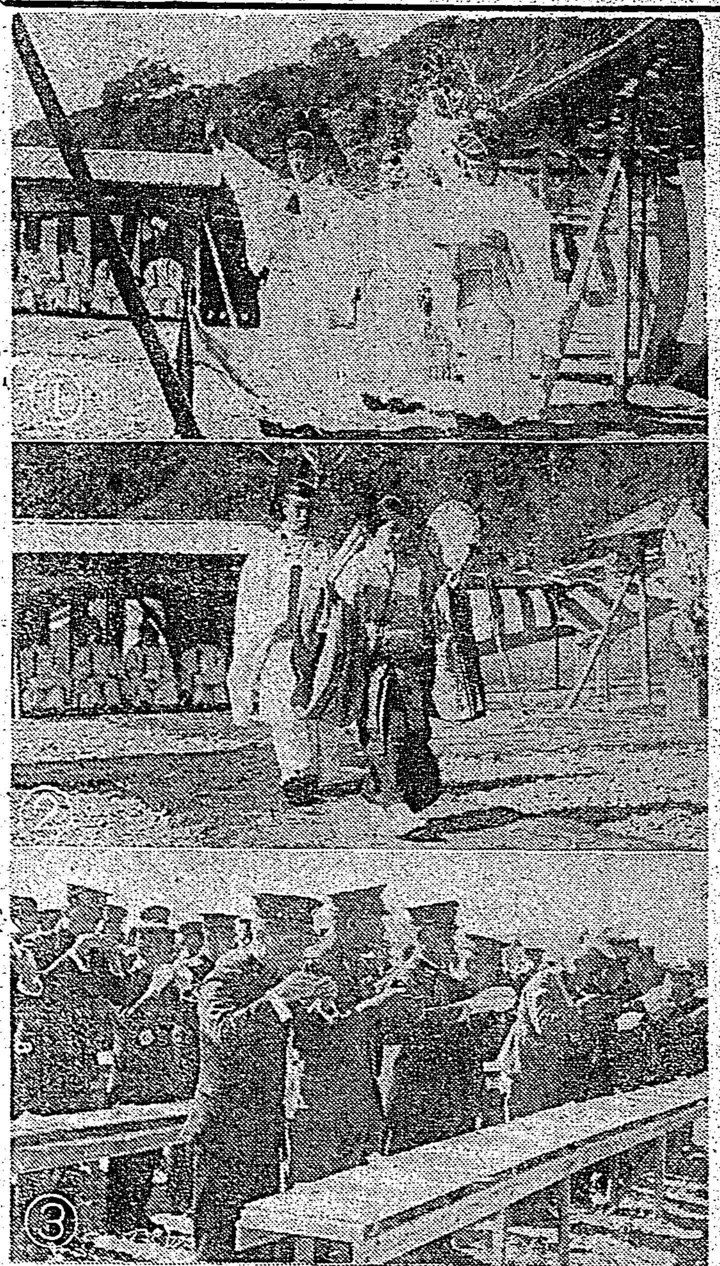

護國神社地鎭祭
寫眞は①齋主宮地を祓ふ②童女一員苅初を行ふ③御神酒を戴く（左より）長谷川總督、軍司令官代理上村軍參謀長、馬公要港部司令官代理酒井海軍武官、奉贊會長齋藤總務長官

皇軍の進駐を期待
ビルマに暴動勃發機運濃厚

大日本青少年團
愈よ新發足
本部諸役員の顔觸決る

……が行はれた、十時半より日本青年館に於いて結成式を擧行、新生大日本少年團の第一歩を踏出す事となつた、而して團長たる橋田文相の下にあつて同團の圓滑なる運營を期すべき

重臣、華族、高齡者に
御優遇の御沙汰
けふ松平宮相より傳達

【東京十五日發同盟】畏き邊りでは新春御恒例に依り重臣、華族、高齡者御優遇の思召しをもつて今年八十歲に達した大島健一中將に錄し拜謁をもつて宮中杖を御許されヌ六條子爵先代有熙氏以下八名に對しては銀杯並に酒肴料下賜の御沙汰あり十五日午前十一時松平宮相より夫々傳達した

香港に暴動頻發
印度兵、英兵と數時間交戰

【香港支局發】最近香港に於て印度兵の反亂事件が發生し或は下層華人の集團暴動が企圖せられる等まさに恐慌狀態を現出し政廳當局では躍起となつて治安確保、事件の防遏策に狂奔してゐると云はれる、即ち去る二十七日香港スカウントランド島に於て實彈射擊演習中の印度兵（英國衛兵）約三百名は突如反亂を起し英國兵と衝突數時間に亘つて交戰したが多數の英國兵の出動により鎭壓され武裝を解除された事件があつた、右は特殊の事情に端を發し英佛印國境事件の擴大に刺戟された爲と云はれてゐるがこの事件と相前後して在香港の下層華人は從來政廳及び有力華人によつて行はれてゐた救濟策の冷却化に伴ふ放任狀態から最近では衣食住に窮するに至り政廳並に有力華人に對する反感勃發し約三千名が集團暴動を企圖政廳では昨今頻發するこれ等の不穩形勢に鑑み新に衛兵三千名を募集し今後の治安確保に備へるべく計畫をすすめてゐると傳へられる

入所式
【新竹電話】新竹保甲修練所では十五日午前十時より宮木知事、白仁警務部長以下臨席の下に第四回講習生の入所式を擧行したが今回の入所生は六十名であつた

新嘉坡の狂的防備
苦役と茶褐色の臭い飯
柏原氏、出獄歸國の途寄臺

紅毛獄中記

【基隆電話】昨年十月十八日スパイ嫌疑でシンガポール英官憲に捕縛され十一月一日懲役二月の判決を受けて十二月二十一日シンガポール短期刑務所を出所し歸國途次の引揚げ邦人シンガポール貿易商柏原信治氏（三二）は一月二日シンガポール……

基隆
……

裁判
……

もランゴーン米で茶褐色の臭い四等米、午後三時に水の紅茶とパン四片食で腹は……で早朝の七時から午後の二時半まで椰子の實の纖維剝ぎの仕事に追ひ出され一日四ポンド以上は剝かされるため肩が痛んで困つた、三時の夕食が終つてから……

獨房
……

戰爭
スパイで通つてゐる……

防備
……

奉公班指導講習會
十六日から六日間開く

半額提供!!
超短波醫學普及のため
東京アポロ超短波研究所長 伊藤賢治先生著
超短波治療術

藤原前商相を圍んで座談會

獻納畫を公開
創元美術協會

國婦城北分會、臺灣神社參拜

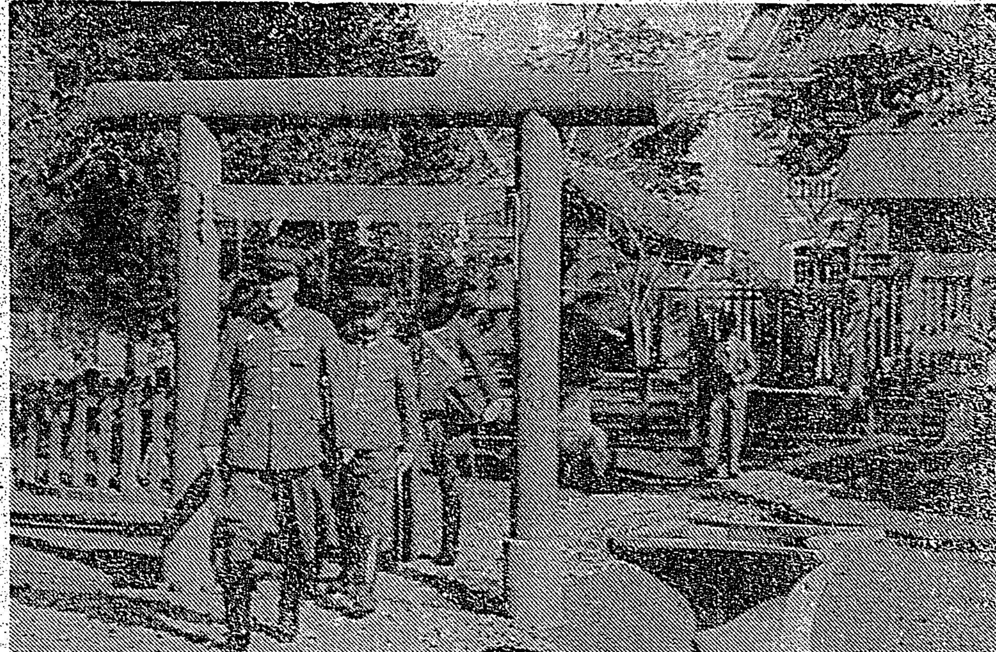

臺南初巡視の本間軍司令官

石炭自動車登場
木炭車よりも頗る好調

學習院中等科喜多見へ移轉

けふから南洋誌料展
圖書館階上で

親日ドイツ人給行脚に來臺

富士丸入港

新竹市豫算纏まる

七日目取組
大相撲春場所

定期航空

あすの天氣

臺日案内
書籍　醫院　性病科 永吉醫院　寫眞 現像薬　ラツキー引伸機入荷　時計眼鏡 和田はメガネ專門　メガネ 日光堂　金融 電話商品券　ラヂオ器械 ラヂオ十ケ月月賦販賣　洋服 國民服背廣オーバ　藥種商 國民服中衣發賣　梅肉X　淋病にコクチーデ　旅館 小西屋　紙文房具 三菱壁紙　雜件 セクショナル書架　特許商標 岸喜鑑　改姓名　豐年グルー　冷藏庫修繕 八木　腹帶配給　京染 三村京染店　研並に刀劍賣買 三村馨南

會葬御禮 張志輝
會葬御禮 謝阿昂 謝英書

大印滋養糖
お乳の出ないお母さまに
赤ちゃんの牛乳やコナミルクには必ず大印滋養糖を加へ母乳と等しい榮養價にして與へませう。すくすく丈夫に育ちます。
和光堂

感冒と咳に
淺田飴
たんせき一切 感冒 喘息 百日咳 氣管支炎 肋膜炎 病中病後 産前産後 其他虚弱者の補强劑
定價 三〇 五〇 一、二〇
（全國に各藥店あり）

一浴！疲れを早く治し元氣湧く！
芯からホコホコ温まり冬知らず
ひゝ、あかぎれ 荒れ肌に妙！
六一〇ハップ

頭痛にノーシン

結核の科學的療法劑
結核ネオハリツモシン
創明的創製を誇る本劑の作用は結核惡化の根源となるべき自律神經機能の障碍並に中間代謝の酸化不全を整調し病勢を頓挫好轉せしむると共に虚弱体質を改組し、微熱盜汗を消退し、食慾を適確に亢進せしむるの卓效を奏す
結核性疾患・肋膜膜炎
虚弱体質・腺病質兒童
に對する最も合理的にして治療と榮養を兼ねたる本邦嚆矢の特殊酵素注射劑！
文獻送呈
大阪市東區今橋二丁目 黑田藥品商會
東京支店 東京市本町三丁目

打撲傷に
デルモライツ
冷分でよい濕布療法

咳と痰に！
肌寒い日が續く…木枯が吹きすさぶ、水洟が出る頭が痛む―。咳がコンコンと發作的に起り、痰がしきりに出る―、咽喉と胸はハリ裂けそうだ。
俗に“かぜがもとで肺患になる”と言ひますが、ほんとうに これが永引くと、潜伏結核の活動を誘發してとんでもない大患になり危機に陥る場合が多い。
コフシロップは最も効果的で、最も服み易い、痰と咳止め藥として大小病院で賞用されてゐる。而も服用して何等の中毒性なく嘔吐や胃腸障害をも伴はない理想劑で小兒にも安心して適用し得るものである。
適應症 急慢性氣管枝炎・百日咳・喘息・感冒・痰咳等
包裝 120瓦・1900瓦 475瓦・3785瓦
（全國有名藥店販賣）
鎭咳祛痰劑
コフシロップ
株式會社 柳韓洋行
京城府西大門町二丁目七
大連・奉天・米國紐府・天津・臺北

南支・南方版

一年間の戰歷回顧
南支軍報道部長談
十二月廿七日午後五時發表

[illegible]り本年に於ける我南支軍の戰闘を回顧すると軍は昨冬以來欽州付近北方地區、英德附近に於ける敵の主力の殲滅と同方面に於ける敵の策動[illegible]

覆滅し　[illegible]

潰滅の　[illegible]

活潑化　[illegible]

成功裡　[illegible]

至つて　[illegible]

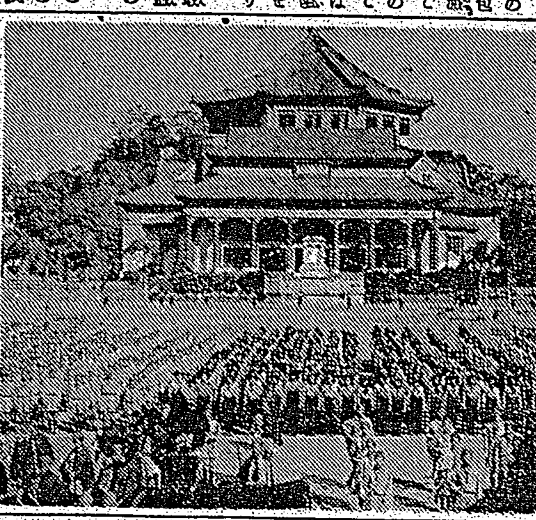

廣東童子軍の檢閲式
[illegible]中山紀念堂前にて[illegible]（寫眞は中山紀念堂前に集つた童子軍）

痘瘡に備へ種痘
[illegible]（寫眞は市内の防疫陣の市民種痘）

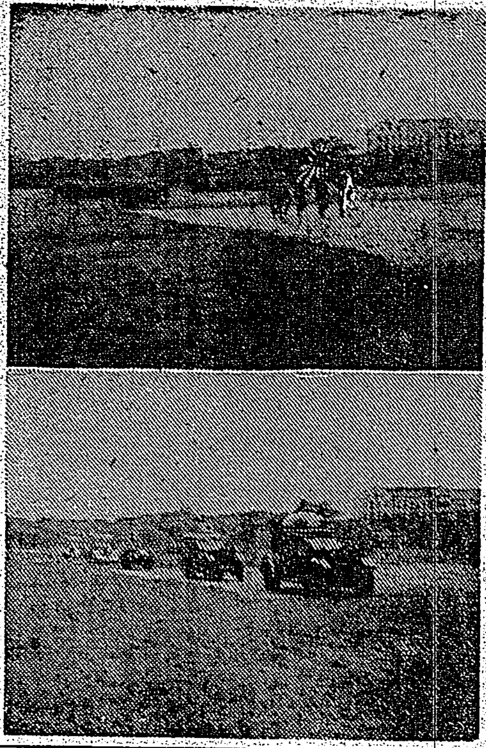

厦門根據地隊觀兵式
[illegible]（寫眞(上)は軍艦旗を先頭に堂々の分列式(下)は機械化部隊の行進）

厦門日本商議選擧
【厦門支局發】厦門日本商工會議所本年度議員選擧は七日午前十時[illegible]

汕頭のコレラ 全く跡を絶つ
【汕頭支局發】汕頭を一時恐怖のどん底に陥れたコレラは十一月九日以來全く終熄しコレラ防疫委員會も同月十五日には解除した[illegible]

△內地人側[illegible]
△臺灣人側[illegible]

役割は極めて偉大
廣三鐵道と男女宣撫班員
治安工作に

【廣東發】廣東の[illegible]四十九キロ三水に至る廣三鐵道は[illegible]

（寫眞は①廣三鐵道列車內に於ける宣撫班の活躍②列車內③沿線④[illegible]）

復興工作に

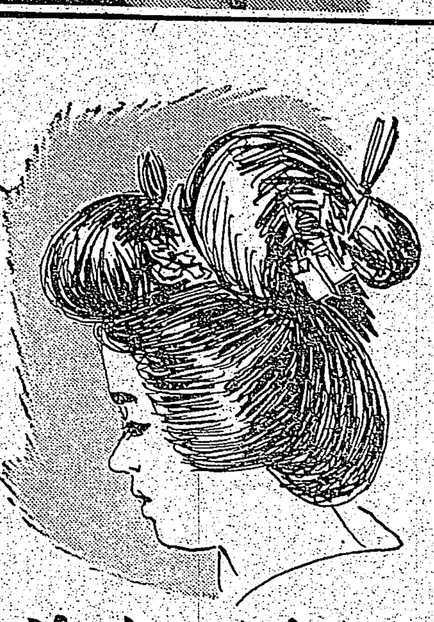

結婚の大道

人生の最も大切な結婚は[illegible]

治療の進步に感謝　[illegible]

間口廣く奧行は深い　[illegible]

病氣の芯の在り處　[illegible]

中に浸み込む浸潤作用　[illegible]

昨年からの苦痛が消えて
茨城縣[illegible]　香山[illegible]子

結婚六年冷え症で子寶なく
鹿兒島縣[illegible]　[illegible]子

治療には明日と云ふ事なし
[illegible]

無代 「女性必讀の[illegible]」を[illegible]

有名病院婦人科使用
ワセトン球

かぜ引かぬよう呼吸器を丈夫に

萬病のもと、言はれる……かぜ引きは身體の榮養狀態と密接な關係があるもので、日ごろ、動物性脂肪の食物を攝り、體內にビタミンADが足りてゐる人は、かぜ引くこと少なく、引いても輕くて濟む……と言はれてをります。

强靱な粘膜と皮膚　體內にADが蓄積されると、鼻、のど、呼吸器などの粘膜や皮膚が濕潤性を帶びて、强靱となり寒冒その他の病菌に侵されぬよう……抵抗力が培はれます。加へてビタミンDの充實により、體內の燐とカルシウムの吸收同化が促進され、恰も太陽の紫外線を浴びるのと同じやうに諸器官の抵抗力を増强する效きめが得られます。

AD補給はハリバで…
ビタミンADを補給するには動物性脂肪の食物を攝ることが必要ですが、ハリバの連用がより手輕で效果的です。濃厚なADを科學的に、正確且つ均等に含有するよう……高單位肝油を油塊のまゝ特許の方法で內柔外硬の糖衣粒としたもので、大人一日二―三粒、小兒一―二粒で足り、臭味なく、樂々と服みつゞけられます。

主要原因別死亡率 (千分比昭和十三年)	
結核	一一八・二
肺炎	九三・八
老衰	七八・四
腎臟炎	四九・二
先天性弱質	四八・一
氣管支炎	二〇・八
流行性感冒	六・一

冬の健康に
ハリバ

東京・大阪　田邊商店
百粒…二圓五十錢　五百粒…十四五十錢

HV 1085

✦プログラム✦
健康文化協会映画会

◇白馬岳
◇漫畫子寶行進曲
◇金太郎體育日記
◇水と鋼鐵
◇獨逸の機械化部隊
◇ビタミンの話
（豪華映畫）◇スエズ
▲番組に變更あることあり豫め御諒承願ひます

十六日　晝間午後一時ヨリ　愛國、國防婦人會員御招待
夜間午後七時ヨリ　御招待試寫會
十七日 十八日　午後零時、三時半、七時　三回　一般公開

觀覽券は藥店にて進呈致します。資源愛護のため空瓶持參を歡迎す

觀覽券持參の方に限り整理料拾錢
◎臺北公會堂三日間を通じハリバ空瓶御持參の方は隨意入場出來ます

十九日	淡水	淡水劇場
二十日	汐止	汐止座
廿一日	桃園	桃園座
廿二日	瑞芳	瑞芳座
廿三日	基隆	世界館
廿四日	宜蘭	宜蘭座
廿五日	羅東	大和劇場

御地藥店・ハリバ普及会後援

曉の町（71）

武田麟太郎作
林唯一畫

兇器の下（十一）

小切手なぞやはり受取るわけにいかないと、しのぶは思ふのだ。

西川としては、これほどまでの厚意を無にする對手の氣持が判らない。何か變態でないこともない。

「——お孃さん、あなたは誰かに何か聞かされたんぢやありませんか」

だから、さうこちらを妙に警戒して、依怙地な態度を取るのではないかとの、彼の口振りである。もちろんその誰かと云ふのは、直吉を指してゐた。

「——いいえ、そんな……」

「——はつきり云ひます、先生のところへは、あの直吉つて男がどうしたわけですか、深く出入りしてゐるやうですが、あんなやつの毒を承らない陰口をいちいち取り上げて、私のことを色々とお考へになつては非常に迷惑します」

「——さう云ふわけでは決してありません」

と、しのぶは執拗な對手に稍々無氣味さを感じながら答へた。

「——あの男は私の部下になつてゐるですが、どこの銀行にも嫌はれて、鼻つまみなんです。誰一人つきあひもしてゐなければ、出入りもさしてゐない。それであちこちから金を借り廻つて迷惑をかける。それでゐて、少しも恥も義理も感じない。蔭へ廻つての悪口雑言なぞはまだ生易しい方で、脅しに來たり、強請に來ると云ふ奴なんですから、……そりや、困りもので、大酒飲みで、もう實にも……」

舌の滑るままに、西川は云ひまくるのだが、しのぶは眩い反撥を覺えざるを得なかつた。

「さうでせうか、私たちには直さんはそんないやな人には見えませんけれど。……」

「さア、そこが、あいつの手なんです。はじめは至つて猫をかぶつてゐる。そのうち失禮に本性を露はして來る。……」

「——でも、私たちは隨分前からのつきあひなんですよ。それに近頃は、お酒も飲まなければ、一生懸命に仕事にも勵んでゐるやうです」

西川は云ひ詰つて、

「——ははは、そこまでお孃さんたちに食ひ入つてゐるとはね……そんなにまで信用していらつしやるなら、それもいいでせう。まアせいぜい飼ひ犬に手を噛まれないやうに用心なさることが肝要ですとだけ云つときませう。……まアそれはそれとして、私がお金のことまで出がましく、かうした好意を示したのは決して、變な野心や下心があつてからではないのを、十分諒解して頂きたいんですよ」

小切手の紙包みを、再び彼女の手の中に納めようとつとめてゐる西川は、まだあきらめてゐなかつた。

「——そんな風には考へてはをりませんから、しかし、御援助を受ける理由は全然ないんですもの……」

「——ほんの好意として……」

これでは、いつまで經つても切りがないと思つたしのぶは、

「ぢや、西川さん、けふはその好意だけを頂いておきます。そのうちに、何かと、御迷惑することがありましたら、さうした時には是非お願ひします。御相談にあがります」

「——どこまでもお孃さんは私を誤解して、何か邪推していらつしやるんでせうが、そのうちには私の氣持も理解して頂けるでせう。……そこで、もう一つのお願みですが、毎日私がお見舞に來るのを許して頂きたいんです、どうでせう」

彼はしのぶに頭をさげた。

陸屋墟の戰闘

欽寧作戰の回想（完）

山下歩軍曹手記

堂々陸屋墟に入城 敵重要據點も憐れ灰燼

間もなく黄塵を捲く叫喚が萬雷のやうに轟いた。その聲は黄昏の空氣を、山河を、樹木を、民家を揺るがせ、あらゆるものをゆるがして高らかに響いた。それは男子の最も……

窒息しさうな時間が續いた。私達は暗闇の中で息を殺してゐる。屋外が騒々しくなり、どやどやと兵隊が民家にはいつて來た。衛生隊である。いくつもの擔架が運ばれて來た。

擔架 が狭い屋にいくつも並べられた。闇の中に繃帶が白く光つて目をさくつく。……私は見るにたへなかつたが負傷者と共にこの大きな苦痛に打ち勝たうとし、自分の精神を試みようとした。……

擔架 が運び出され、續いて私達も民家から出た。外は雨模様で暗闇であつた。……列をなして荒涼たる田地を歩いて行つた。……

それから美しい諸々の草木が萌出て、その大地の上に光を求めて生きる民族が必ずや生活を營むに至るであらうと思ひ、私達の國土の平和の爲に流す血がどんなに尊くも美しいかを私はしみじみと思つたのである。間もなく出發が命ぜられた。陸屋墟に入城するのだと言ふことである。

建物 といふ建物は破壊され、瓦礫だけが墓のやうにそそり立ち砕けた瓦や煉瓦がうづ高く積つてゐた。其處にも彼處にも火の手があがり、その火は空と池水を真紅に染めてめらめらと燃え擴がつてゐた。其處彼處で家が焼け崩れる音が轟然と起つた。戰ひは終つた。私達は勝つた。それは無惨最初からわかつてゐたことなのではあるけれ共私は火の廃墟と化しつつある敵根據地の末路を見とどけながら遂に感慨深くさう感じた。（「陸屋墟の戰闘」の項終り）

歸還した二世勇士

事件の眞相傳へに渡米

……東亞の新明が輝く公認陸軍五年、……支那事變の眞相を第二の祖國アメリカへ傳へようと近く船出する一話題の主は東京市淀橋區戸塚町……ゼーオー・ラボラトリイ……アマスト大學出身の……二世勇士がその眼でその足で見聞した……。

幾多 の重慶デマを粉砕しようと意氣込んでゐる。ゼーオー事務所で語る

四ケ年の從軍生活は僕の生涯に忘れ難い深刻の教訓を授けました最初の二年間は砲兵隊の一兵として……漢口に入つてからは宣撫工作を中心にやつてきました、南京入城當時の重慶側のデマやその後アメリカに傳へられてゐる日本側の眞相が大變歪曲されてゐるので僕はこの足この手この眼で觀てきたので一番このデマ粉砕には適役だらうと考へ四箇月の豫定でアメリカへ行つて來ます、むろん現在はアメリカの市民權はありません、アメリカ二世といふ言葉は日本の徴兵檢査を受けた時から消えてゐます、その上アメリカ以外の國に

從軍 した場合は市民權は喪失するのです、僕のアマスト大學の級友で現在英獨戰線へ出てゐる連中もゐます、獨逸の潜水艦に乘込んでゐる男から陸地へ手紙を貰つた、英國側へ從軍してゐる男からも便りがあつたがこれは戰死しました、日本語もロクすつぽい へなかつた僕だし無論文字もあまり讀めなかつたが、戰爭での訓練は實際有難いと思ひます、今ではこんなに立派に話が出來ます。五年振りに東京へ歸つて見て銃後が落着いてゐるのがうれしかつた、しかし日本人はこれから新しい時代の教養を身につけなければいけないと泌々と感じてゐます、四ケ月經つと再び歸國し上海で働く考へです

大阪で二時間半制

十五日から愈よ實施

大阪市映畫興行場に於ける一回の興行時間は二時間半制は愈々十五日から實施されることとなつた、映畫法の改正により六都市に於ける映畫興行場の一回興行時間は二時間半に短縮せられ既に各地ではこれを實施してゐるが大阪市のみは本省よりの通牒での他手續の遲延の爲二時間興行を行つてゐたものである

時局經濟欄

落花生油

落花生油の價格は地方廳に申請して許可を受けるのですが昨年九月二十四日府告示第三九七號に依つて公定價格が出て居りますから全島一律に適用されます（經濟相談所）

豚油の價格

豚油の卸・小賣價格如何

五月八日府告示に依れば卸價格一瓩八十錢小賣價格一瓩九十二錢となつて居り小賣價格は各地方に依り異る認定價格がありますから所轄郡警又は市役所に御問合せ下さい（經濟相談所）

將棋高段者對抗戰

本社主催

加藤氏二勝四回目

手合割 △六段 加藤治郎（第卅五回の第五局）
▲五段 加藤慶次（圖は八八銀迄の二十二面）

九	八	七	六	五	四	三	二	一	
香	桂		金		王	金	桂	香	一
	飛						銀		二
歩			歩		歩	歩	歩	歩	三
				歩					四
		銀							五
				歩	歩	歩	飛	歩	六
歩	歩		歩	銀					七
	銀	金		金					八
香	桂		玉				桂	香	九

▲加藤（持駒）角歩歩 △加藤（持駒）歩

指手四五手 持時間各九時間

消費時間 ▲二時間〇分 △二時間六分

△六四銀（三分） ▲六六歩（六分）
△三三銀（二分） ▲三七桂（四分）
△三五歩（一） ▲四五桂（一）

敵銀壓迫

觀戰記 八段 坂口允彦

加藤六段、七五歩を手中に收めて、最早銀を浮かして置く手はないと六四銀と退く、これは當然でここ八六歩と攻めても、同歩、八七歩、同銀（七七銀なら八六銀、同銀、四四角で良い）四四角、二五飛、九九角成、七五飛、八九馬七四歩で歩切れで悪い

敵の六四銀に加藤五段は六六歩と初めて突く、敵銀の壓迫を阻む誠に味の良い手である

加藤六段の三三銀、壁銀の姿を直しつつやがて一枚銀にも變化せんといふ捌きである、此邊からぼつぼつ中盤の難所へさしかかつて來た、敵の三三銀を見て加藤五段は四十分の長考の後三七桂と跳ねた

同君は此處で七七金と立つ手も考へたといふ、七七金と立てば五五歩と指され、同歩と取れば三八角のやうな味があるので、指し切れなかつたといふ、どうも形から見ても七七金は面白からず、矢張り三七桂の穏當なるに如くはない

敵三七桂を見るや、加藤六段居住ひを正して三五歩と突ッかける敵もし同歩なら四四銀で三五銀から三六歩を見せて面白い

此處で五五歩は同歩、四四銀、五四歩と突出されて指過ぎである取れば悪い三五の歩、加藤五段廿分の考慮を拂つて、決然四五桂と飛び出した、十分—二十分—三十分、加藤六段は蒙然と化石したかのやうに考へ込んでしまつた

木村名人講評

先手三七桂は手筋のやうだが、三五歩の逆襲があるから早計である、一旦七七銀と玉の壊を厚くし徐ろに三七桂の起用を狙ふべきである、次で四五桂も六五歩と三四角打が映じては無理からぬ處置だが、あまりに甘過ぎる嫌だけに不安である

後手三五歩は英斷、恐らく前局からの作戰とは察するが從前の棋譜に依つてその頭破力に心服である

新しい燈火管制

遮蔽裝置のいらぬ名案

【スケネクタデイ（ニューヨーク州）發同盟】燈火管制に關する歐米各國の研究は開戰以來の目覺ましい發達の結果に刺戟され列國に於いて夫々熱心に研究されてゐるが、これもその研究の一つとして光學の原理を應用して鎧戸、カーテンの類で内部の明りを遮蔽しないで濟む方法が考案された。それは光學の反對色の原理を應用したもので、部屋の内部の燈火の色と中和する反對色の窓ガラスを使用して部屋の内部からは窓ガラスを通して外を見ることが出來るが、外部から見るときは暗黑乃至は殆ど暗黑に近くなり、燈火の漏洩を防ぐことが出來るといふのである。考案者の言によると窓ガラスを青色に塗りつぶしレソデイウムを塗布した電球を使用すれば家庭、工場の燈火管制の效果はこれによつて完全になり空襲時でも煌々たる電燈のもとで働くことが出來ると言ふ

市川權三郎一座

十五日から二の替り

目下臺北市榮座にて公演中の市川權三郎、市川九蔵治一座の歌舞伎は初日以來人氣を博してゐるが愈々十五日から二の替り狂言に入る事となつた

一、義經千本櫻椎木より鮨屋迄

二、お夏清十郎二、播州合邦ケ辻、大切り伊勢音頭油屋おこん

今夜の放送

▲六・四〇子供の時間「童話「なに濟通宮（大相撲終了せる場合）▲七・〇〇子供の時間（……）が一番たいせつか」▲七・二〇ニュース▲七・二〇戰況月報（海軍）▲七・四〇連續新講談、鵜ケ原合戰（十）細川ガラシア▲八・〇〇ラヂオ時局讀本（下）臨時體制の新發足▲八・一〇開局十周年記念特輯番組第一夜、（一）挨拶（二）歌謠曲、國民歌謠（イ）愛國の花（ロ）我を呼ぶ春（ハ）かへり道の歌（ニ）出征兵を送る歌（三）筝曲（御代の祝）（四）獨唱（イ）アデライデ（ロ）鐘が鳴ります（ハ）親愛なる人（五）浪花節「勧進不動」（六）長唄「淺北の四季」

映畫と演藝

■芳乃館 正午上映
1 春の世日年 午後三時二〇分
2 世の握手 四時三五分
3 國民歌謠 ……
4 狂風の娘驛人

■大世界館 正午上映
1 キャバレー入營りより
2 日本海外ニュース
3 キートンの類役
4 季香團一行のアトラクション

■新世界館 正午上映
1 槍持士人力 午後三時〇分
2 若き感情 ……
3 角 ……
4 碍 ……

■國際館 正午上映
1 日本ニュース 午後三時〇分
東寶文化映畫魚の市場
2 海外ニュース
3 瞬社の合唱
4 …男

■第二世界館 正午上映
1 見違可愛い慰問部隊 午後三時〇分
2 彌次喜多道中
3 エノケンの頑張り戰術

■臺劇 正午上映
1 日本ニュース 午後三時〇分
2 荒木又右衛門
3 冬木博士の家族

■榮座 五時開場
1 義經千本櫻いがみの權太 二場
2 お夏清十郎店元一場 3 播州合邦ケ辻合邦の宅一場 4 伊勢音頭油屋お紺一場

特別廣告

商況（十五日）

東京銀行貸株

東京國債前場

東京短期前場

東京長期前場

大阪短期前場

大阪長期前場

大阪棉花前場

	寄	引
一月限	七五、五〇	
七月限	七六、〇〇	七六、〇五

横濱生絲前場

	寄	引
一月限	一三八三	一三七〇
二月限	一三八三	一三七九
三月限	一三八四	一三七九
四月限	一三八四	一三七九
五月限	一三八三	一三七九
六月限	一三八三	一三七五

株式社債

スチース株	六七弗四分三
アナコンダ株	二六弗二分一
工業株冊種平均	一三二弗四四
蓄電五分半利	不申
日本公債六分半利	六九弗二分二
同五分半利	五一弗八分五

爲替

米英クロス	四弗〇三仙四分三
米日	二三弗四七仙
米支	五弗六五仙
英米	二仙二二
英日	三片一六分一
英支	一志〇二片二分一
英米	四弗〇二仙五〇

銀塊

倫敦現物	二三片四分一
先物	二三片四分一
紐育現物	六二仙比八分三
紐育公表値	三四仙四分三

今が絶好の治療期！

冷たい冬の空氣は危險です

鼻病には

一風變つたビノサン療法

家庭で手間暇いらず手輕に出來る

悪化すると頭を悪くする

鼻汁が出る、鼻が塞る、……頭がボンヤリし、……不眠等に苦しみ、……

ビノサン療法とはどんなか

ビノサンは今迄の内服藥や洗滌などとは全く異なる一風變つた療法です。……

青少年の鼻病患者が多い

藥は信用第一

先づ説明書を御覧下さい 無代進呈

ビノサン藥價 十日分二圓、三十日分五圓、六十日分（徳用）九圓

製造元 東京 ……

發賣元 大阪 合名會社 小判屋

ビノサン

他機に比し燃料消費量絶對僅少 一時間一馬力當り一錢弱

内燃機界の權威 絶對臭火紙其他準備操作を要せず

ヤンマーヂーゼルエンジン

（カタログ贈呈）

株式會社 山岡發動機 臺北支店 臺北市京町二丁目 本社 大阪市北區茶屋町

事務に…勉學に

ムッソリーニペン

硬質イリヂユーム白金ペン付

クラウン萬年筆

大阪 合資會社 澤井商店

皮膚病に

痛みが止る 痒みが去る！

擦毀し易き水蟲と異り、芯から治療するヒンターの効目は正直です。あれこれと迷はず、ヒフ病ならヒンターとお決め下さい！

主効 たむし、水虫、いんきん、くさ、とびひ、あせも、はたけ、ただれ、水ばうそう等

價定 三十錢 三十錢 五十錢（全國藥店にあり）

東京・大阪 本舗 守田治兵衛

ヒンター

一歩進んだ皮膚病良藥

エナルモン

男性ホルモン劑

エナルモンは純正強力男性ホルモン劑にして血色素・赤血球を増加し、新陳代謝機能をたかめ、衰弱せる諸臓器を賦活し……男性ホルモン不足による諸症状を輕快ならしめ、以て精神的・肉体的活動を活潑ならしむ

青・壯年期 神經衰弱、心身の過勞病後の心身恢復促進に

初老期 頭重、健忘感、能率低下、記憶力減退、食慾減退

高齢期 睡眠障碍、腰痛、眩暈、肢端知覺異狀に

一手販賣元 大阪市 株式會社 武田長兵衛商店
關東代理店 東京市 株式會社 小西新兵衛商店
製造發賣元 川崎市 株式會社 帝國臓器製藥研究所

オバホルモン

女性ホルモン劑

（オ）ベホルモンは卵巣機能を活潑ならしめ、月經を調整すると共に月經前後の不快症狀を消失せしむ。また衰弱せる諸臓器を賦活し、更年期障碍並に老衰現象を解消す。又乳汁分泌不足に用ひて分泌量を増加せしむ

【適應症】月經不順、月經過多、月經寡少、月經前後の下腹痛・腰痛 頭痛、耳鳴り、眩暈、疲勞倦怠感、食慾不振、四肢・腰部冷感

オバホルモンパスタ

指掌角化症 面疱、美肌

女性ホルモン外用劑にして皮膚より吸收せられ皮膚の細胞を賦活し、新陳代謝をたかめて皮膚の弛緩、指掌角化症、面疱、美肌等に奏効す。

一手販賣元 大阪市 株式會社 武田長兵衛商店
關東代理店 東京市 株式會社 小西新兵衛商店
製造發賣元 川崎市 株式會社 帝國臓器製藥研究所

40(1)1450

臺灣日日新報
日本夕刊共八頁
編輯兼發行人 江口濟作
發行所 臺北市榮町四丁目卅番地 株式會社臺灣日日新報社

海鷲重慶、合川を爆撃

【○○基地十五日發同盟】中支海軍航空部隊十五日晝十四日海鷲部隊の一部は悲雨を冒し四川奥地に進撃せり、重慶市長の指揮する要部○○機は午後二時半重慶を奇襲飛行場及び附近建物を爆撃して大損害を與へたり、所に重形、宣慶隊の一部は午後三時合川(重慶北方)を爆撃命中弾四十數發、地上より猛烈なる防禦砲火を受けたるも被害なし

多大の感銘を與へ 議會關係を終了
官民懇談會第三日を迎ふ

【東京十五日發同盟】緊迫せる國際情勢に對應する國家總力態勢の强化に資すべく政府と民間各界との懇談會は十四日の衆議院代表十五日の貴族院代表招待に依つて並に議會關係の懇談會を終了…

議員倶樂部愼重
再開議會劈頭の質問者人選に

研究會の質問者は下村氏

大島大使壯行會

諸將星陸相を激勵
軍の決意と所信を聽き

翼賛會愈よ陣容强化
民間から參與を約廿名

貴族院側と協議
翼賛議會の運用につき

蜂谷新外事部長
十七日空路着任
千葉前部長は廿一日離臺

淡水駐在英領事更迭

衆院代表招待官民懇談會

日獨伊三國の 精神的結合は强固
大島大使の壯行會にて 松岡外相力説

世界の…

盟約を…

明かな…

大使の…

總額三千六百萬圓
翼賛會豫算を常任總務會で決定

翼賛の陣容整ひ 創立總會を開催
翼賛會議會局貴族院部

翼賛會總務に三氏を起用

政策局東亞部を東亞局に昇格
興亞諸團體を統合指導

泰、佛印國境紛爭 外交交渉進捗せず

泰空軍報復爆撃

呂駐華滿大使信任狀奉呈

時局重大性に鑑み 貿易局に常任顧問を設く

中共の要求を拒否
重慶側態度頗る强硬

蘭州共產黨員に 重慶遂に大彈壓

ヒ總統が招致
伊佛首腦とベ山莊に會談

駐支ソ聯大使と王寵惠懇談

勃、ソ聯通商條約 近く更改交渉開始

ドナウ河口危險水域に 羅政府警告す

在米軍需品調達委員會に改組

日、滿、支相互間 石炭交流圓滑化を協議

主たる事業

垂内相言明
邦人の入墨問題

喜多領事廣東を去るの辭

在滿外交公館の整備

定期叙位

人事

如氣電波周高

用途 超短波製造 醫療 特殊研究 製 合金高周波熔解 ラジオ真空管・硝子製造 金・白金入

東京蒲田 東京高周波電氣爐株式會社
電話 蒲田(代表)四七四九

一月十五日號
實業之日本
定價四十錢 送料二錢 東京・京橋・實業之日本社 振替東京三二六

革新とは何ぞや ─特に財界人に愬ふ─ 奥村喜和男
本年日本經濟の動向 ─インフレの一段の全面的昂進─ 飯田清三
革新理念としての公益一貫 飯島幡司
產業報國の精神 湯澤三千男
昭和十六年度豫算編成と諸問題 汐見三郎
歐洲廣域圏と東亞共榮圏 金子鷹之助
勤勞機構の再編成 郷司浩平
新體制の人間・舊體制の人間 阿部眞之助
空爆下ロンドンの現地報告
財界夜話 日鐵再組織裏話
闇取引を衝く 猪俣浩三
相撲今昔譚 栗島狹衣
狹い家を廣く使ふ法
新體制にどう對應するか 關西中小商工業者座談會
庶民金庫・恩給金庫・商業組合金庫・國民厚生金庫を利用する人の爲に

轉換日本の針路
石原廣一郎著
【增刷出來】
南進國策の先驅的實踐者であり、石原コンツェルンの總帥として名聲赫々たる著者が、年來の主張たる「北守南進」の實行期到來に際し、平素抱懷せる意見を赤裸々に吐露したものが本書である。現狀を根本的に打開して健全富强の國家を建設し、大東亞共榮圏確立を目指す豪放不羈の具體的對策が大膽率直に發表されてゐる單なる慷慨悲憤の放言や抽象論では決してない。烈々火を吐く熱情、明快適切なる論旨、而も隨處に統計を掲げて事實を的確に證明してゐる。眞に驚嘆すべき快著である。内政に外交にあらゆる方面に改革が要望せられる今日、全國民必讀の好著として薦める。
四六判・本製 三二四頁・寫眞一葉 多色刷地圖・統計三表 定價一・五〇 送料・一〇
東京市神田區神保町一 振替東京三一五五五番
三省堂

社説

國語常用運動の再出發

日本語の新東亞普及を前に

一

新東亞建設には先づ日本語の普及をとのモットーの下に、文部省主催で來る二十日より四日間、朝鮮、臺灣は申すに及ばず關東州、南洋、滿洲、北支、中支、南支及び蒙疆等に於て、日本語普及に携…

…施設に就ては唯一の苦勞者であり經驗家であり、又專門家である。この經驗と實績とを齎らして今回の國語普及對策協議會に參加するにおいては、其の適切にして妥當なる結論を得しむる上に大きい役割を演じ得るであらうことが期待される、臺灣よりの出席者の責任も特に重いものがあるやうに思ふ。之と同時に既に日本語普及の事が大きな國策となつて登場して來た今日として、臺灣の國語普及運動は一層緊切となり更に新目標を相當高いところに向上させて、それに向つて突進することが恰かも新たなる使命化したかの感をさへ持たせられるのである。この新使命を果たす爲めには、いづれ第二の五年計畫、十年計畫も必要であらうし、國語講習所や簡易講習所の增設、更に學齡超過兒童への國語教習機關等の新設も勿論必要であら…

二

…

來期用金肥

入荷順調

配給も間に合はす

…

臺灣の工業化

東電副社長談

…

內地材禁輸と臺灣の對策

…

臺灣瓦斯總會

配當は六分据置

…

臺灣罐詰業は多望

日魯漁業 平塚常次郎氏談

…

青果會社總會

…

米共精組合案に

購買組合が對策協議

…

畜產係官打合

…

產組總會

…

臺灣炭業總會

…

臺灣石油販賣會社創立披露

…

高砂株式店開業

…

石原產業四日市工場竣工す

…

新竹商議が陳情

…

關山發電所隧道貫通

…

內外商況（十五日）

株式 形勢觀望で閑散

兜町前場況

…

兜町後場況

…

東京短期後場

…

東京長期後場

…

大阪短期後場

…

大阪長期後場

…

大阪棉花後場

…

橫濱生絲後場

…

財界 株界

…

經濟新體制と企業の自主性（四）

臺北帝大助教授　中川　正

企業の自主性の限界を論ずるに當つて必ず顧れなければならぬ問題は、企業經營者又は企業指導者の問題である。何人を以て企業指導の責任に當らしめるかは企業目的の實現に重大な關係を有するところであるからである。企業の自主性を全からしめるためには、企業指導者の地位を

◇…**資本の拘束** より脱旋する必要のあることはむしろ自明の事柄である。それにも拘はらず新經濟要綱は、各個企業については、その經營が企業指導者の能力と責任とに於て爲さるべき旨を表明してゐるのみであつて未だその地位を特に保障、強化するが如き規定を設けてをらず、經濟單位企業を綜合して組織さるべき經濟團體の指導者を政府の認可する理事者を以てすべきものとしてゐるに過ぎない。從つて各個企業の指導者は現行商法の規定に從つて之を決する外なく、新體制下に於ける企業指導者たるに相應しい自覺ある指導者を得ると否とは專ら現行商法規定の適正なる運用に俟つ外にない。然るに商法の規定する

◇…**企業指導者** の地位が資本の束縛を免れ得ざるものであることは、その選任及び解任が資本額を基礎とする多數決によつて議決せられる株主總會の專權に屬する點よりして十分に推知され得る處であり、現に會社理事者が株式過半數を制壓する大株主の頤使に甘んぜざるを得ざる狀態に在ることは日常目擊するところである。が、企業をしてその存立目的たる國家目的への奉仕の使命を達成せしめるためにこの狀態を以て果して滿足し得べきものであらうか。要綱が經濟革新の實をこの限度に止めざるを得なかつた理由が、實際經濟界の一部に強力な反對的意向のあつたためであることは要綱成立の經過に於て我々の記憶にな新しいところである。而してこの場合に所謂企業の所有と經營の分離の問題が著しい論議の對象となつたことは何人も知るところであるが、從つて茲へるに企業の所有と

◇…**經營の分離** は大規模企業に於ては既に實質的に遂げられてゐるのである。…

◇…**歷史的理解** …

◇…**國家目的の** …

◇…我國經濟の …

臺灣名物 寺の門のイッス
臺北榮町 カフェー
喜樂園
電話 …番

新體制職域奉公
藤井ノ奉公ハ良キ品ヲ安ク賣ル
亦冬ガ參リマシタ
仕立布團、毛布、豐富荷揃
防寒用仕立コート 大陳列會
セル、英ネル、荷揃
錦紗小紋、無地錦紗、揃名
古屋帶、新荷着
◎正絹五〇〇〇番不二絹服地
混紡服地 豐富荷揃 一、六八
國防色廉混紡服地（耐久力保證） 碼一、五〇
防寒用黑毛朱子 大奉仕 一、五〇
ベビーエプロン 豐富荷揃
國防色婦人會服 五〇、七〇 均一
藤井卸部 詩設
貸衣裳部 御利用願マス
自の魂・更生枕
（つはりの妙藥）
藤井吳服店

有價證券賣買
臺北證券商事社
代表者 陳本仔
臺北市大和町四ノ八
電話 …番

本絹風通織
秩父陳列會
模樣反 八圓八拾錢
矢絣反 九圓八拾錢
小中柄春物尺 四圓五拾錢
晒木綿鯨尺 八錢
碼巾キヤラコ鯨尺 十九錢
株式會社 松井吳服店
臺北市榮町

春向つむぎ製品
荷揃ひました
高砂つむぎ
大島つむぎ
藍大島つむぎ
三同拂
合資會社 則松榮商會
臺北市西門町…
電話 六三九七番

聖戰第五年、一億翼贊の春を迎へて上下愈〻緊張、全國一千萬小學兒童の課外の友として明日の皇國を背負ふ小國民の錬成に微力を捧げる講談社の兒童雜誌、
幼年倶樂部
少年倶樂部
少女倶樂部
は、口繪に畫報に記事に讀物に、逞しい日本精神と、正しい科學知識と優しい情操とを渾然と織込み、愈〻二月號を發賣いたしました。

向三誌は二月號で共同の計畫として、陸軍省、海軍省、軍事保護院の後援の下に「勇國神社の本靈に捧げる文」の大募集をいたしました。何卒お子様の應募について、よろしく御指導御奬勵下さいますやうお願ひ申し上げます。

二月號主要內容は

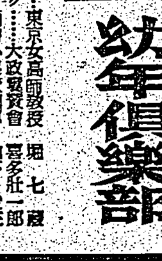

幼年倶樂部
●私たちのけんきう……東京女高師教授 堀七藏
●コンダクノオヤクソク……大政翼贊會 喜多壯一郎
●ヤサシイシユコウ……硝樽小學校訓導 山下俊三
●ヒノキマル（童話）……濱田廣介
●國をまもる子ども（銃後物語）……加藤武雄

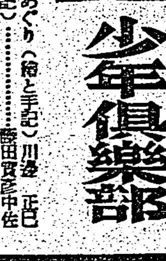

少年倶樂部
●綬波號にのつて南洋めぐり（繪と手記）……川邊正巳
●眼車隊の働き（實戰記）……藤田實彥中佐
●霧の北洋に鯨を捕る（寫眞と文）……横山喜志丸
●少年エヂソン（發明物語）……梶野千萬騎
●二重瞳のはじめにこの決心……青山師範教諭 草場弘

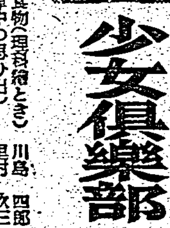

少女倶樂部
●健康になる私たちの食物（理科物語）……川島四郎
●生まれたての子馬（陣中の思ひ出）……里村欣三
●やさしい綴方（名作物語）……久米元一
●慰問教室（我が校の誇）……山路武夫
●海の乙女（銃後物語）……江間田陸後

各誌一冊五十錢（送料三錢）
全國書店にございますから、內容御檢討の上、お子様にお與へ下さいませ。
發行所 東京 大日本雄辯會講談社
（振替東京 三九三〇）

會計
◎日本會計學會編纂
第四十八卷 第一號 新年號 正價五拾錢 送料二錢
◎國民所得の測定に於ける會計原則的方法論……黑澤清
◎現行銀行簿記法改善私案……山崎英雄
◎原價部門論と管理會計制的意義……久保田音二郎
◎新韓會計學……寺澤正雄
◎利益配當税に就て……船田勇
◎租税回避と租税消税について……近澤弘治
◎會計期間の一研究……青木茂男
◎價格決定を基調とせる一般管理費配賦法……松村信雄
◎明治前期會計簿記史考……西川孝治郎
◎…
▲最近會計文獻
每月一回一日發行 定價五拾錢 一ケ年前金（税共）金五圓七拾錢

結合原價の研究
臺北高等商業學校教授 渡邊進著
新刊 ◆四六判 ◆定價 ◆送料
內容 ◇結合生產物の原價 ◇間接費配賦法の吟味 ◇間接費配賦差額の處理 ◇ペンバリイの間接費
發兌 東京・神田小川町ビル 振替東京三二九一九番 森山書店 電話神田三〇八〇

●頭痛にノーシン●

補血強壯に
ヘミナール
鐵 血色素の主成分たる有機鐵による增血作用
銅 血液の新生には鐵のみにては充分ならず銅の共同媒介を必要とす
マンガン 血液中に之を缺乏すると成長促進の阻害あり
その他の主要成分 補强劑としてオスゲン、ビタミンB更らにココア、白糖を加味し服用容易
ヘミナールの本質
これらの有機金屬增血の協同作用
貧血諸症の殆ど凡てに適應し就中小兒貧血、姙娠、授乳婦の貧血、急性出血性貧血、輸血給血後の貧血、寄生虫性貧血、惡性腫瘍性貧血
25錠 ¥.75 100錠 ¥.85
SANKYO
本社 東京市日本橋區室町 三共株式會社 臺北出張所 臺北市表町一丁目

青年學徒よ椽下のちから持ちたれ

教學局參與會議の論題

【東京十五日發同盟】政治と教育の關係が政局に大きな波紋を投げかけてゐる折柄、教育界の最高諮問會議とも云ふべき文部省教學局參與會議は十五日午後文部大臣官邸に橋田文相、菊池大官、藤野教學局長官、參與側からは西晉一郎、平泉澄博士、田中耕太郎、小野塚喜平次、羽田亨博士ら出席し、教學刷新の下に政治、教育における青年學徒の政治活動の正しき在り方として各參與が政治と教育の關係につき腹藏なき意見を交換した、青年學徒よ椽下の力持ちたれと一矢を報いて「青年の政治する心」を説き注目を惹いた、主なる發言左の通り

政治と教育 政治と教育とは分離さるべきでなく良き政治家は良き教育者でなければならぬ、教育者たる者は日々の政治の末に追隨附和することなくよく內外の情勢に照應した教育の大本を確立せよ

青年と政治 青年學徒をして焦慮せしめ政治に盲動せしめるやうな教育方策を戒め眞に軍國の國策に副ふ實踐力ある學徒を錬成し大國民たるの矜持を涵養せしめよ

學徒の鍛錬 我國の新體制運動たる大學高專の修練錬成化組織はそれを中等學校にも押し擴め相當な體驗を計上して國防的指導に乘出さなければ高度國防は期し難い

青年の翼贊 學究に誤れる觀念論を一掃し、青年は須らく「椽の下の力持ち」になり地に埋れんとする心構へを先づ涵養しなければならぬ、高等教育では特に學問の實踐が等閑にされ勝ちなのを戒めねばならぬ

從來年一回しか行はれなかつた同會議を今後は年數回開いて教學刷新の斷行に努めることとなつた

南波航空官榮轉

二十一日離臺

なす事になつてゐる(寫眞上は隊員の宣誓下は執行式青年隊入隊式)

在任二ケ年半、我國南進の基地として重要性を加へつつある本島航空界の發展に獻身的努力をつづけて來た遞信部航空課の南波航空官は今度大阪第一飛行場長に榮轉することとなり、來る二十一日離臺任地に赴くが本島在任中の感想を次の如く語つた

實は僅か二ケ年半はまことに住み心持も良く、愉快に仕事をさせて貰つた、ただ私が後悔してゐるのは私は技術家的立場のみを強調しすぎて政治家的立場の進み方を少しも省みなかつた點だ、ここへ氣付いたのは本島在任中の大きな收穫と云へる譯で、今後は該方面に於ける經驗を基礎に微力乍ら本邦航空界に御奉公し度いと思つてゐる、離臺に際して本島航空界の發展を心から祈る次第だ

滅私奉公を誓ふ

報國青年隊の入隊式

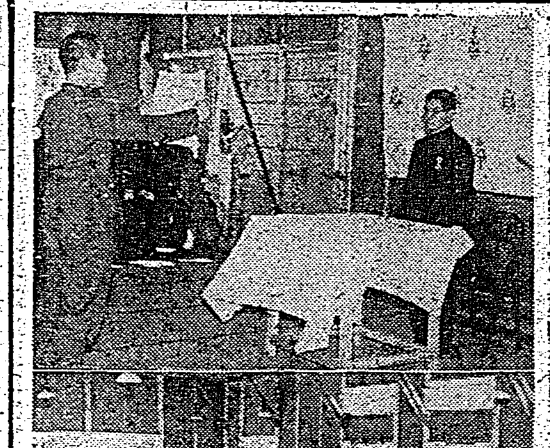

臺灣神社並に護國神社の神前に誠心を捧げ作業奉仕をする第三回報國青年隊の晴れの入隊式は十五日午後二時から臺北市大直國民精神研修所に新設された木の香りも新たな臺北訓練所で盛大に行はれた、この日來賓として酒井軍參謀長並に牧大佐、立川副官、青年隊指導官多數の參列があり、また晴れの入隊を許された新入隊員三百名は全島より選拔された若人だけに溌剌たる健色を顏面に漲らせ頼母しい姿であつた、先づ式の辭に始められ宮城遙拜、神宮遙拜、護國英靈への默禱、皇軍將兵の武運長久祈願が嚴かに行はれ國歌奉唱、令旨奉讀、隊長の訓示があり引續き酒井隊長は「隊員は忠良な國民として日本精神の信念たる滅私奉公、心身一體をなして地方部落の推進隊となり隊務を心にして高度國防國家建設に努めよ」と訓示しまた太田隊長は訓辭として「古き習慣を打破し古き陋習を棄て凡ての事に實踐をなし六百萬の臺民の魂の中心と仰ぐ御神域に於ける勤勞奉仕を誠意を以て完成、日本精神を體得しなければならぬ」と力強く述べ來賓祝辭には酒井軍參謀長が「各自陛下に御奉公すべき覺悟を以て身を鍛へよ」との懇切な言葉があり牧大佐より「勤勞の精神を得たこの時に當り、自ら進んで勤むべし」と述べられて後州知事代理新竹出身の隊員吳文徳君が全隊員を代表して次の如く宣誓を行つた

一、我等は皇國臣民なり皆て誠心を以て君國に報ぜん

一、我等は報國青年隊員として其の使命を遂行し一致團結して困難を克服す

一、臨朗快活は我等の生命なり必ずや試練を克服す

斯くて入隊式は午後三時十分目出度く終了した

臺中で官民を招待

軍司令官初巡視第四日

【臺中電話】本間軍司令官は中南部初巡視第四日の十五日午前九時十分臺中驛着官民多數の見送りを受けて臺南驛を出發、途中二水まで同車して見送つた一番ケ瀬臺南州知事、同じく出迎への奧田臺中州知事の說明を聽きつつ午後零時二十分臺中驛着、驛頭にて官民代表の挨拶を受けたのち自動車にて直ちに臺中神社及び臺中陸軍墓地參拜、次いで臺中陸軍病院、同部隊兵舍を巡視後、市內及び新高港建設狀況を視察して同四時半臺中公館に入り、同六時半から臺化會館に官民主なる者を招待した、尚第五日目最後の十六日は午前八時四十五分臺中を出發、同十一時十九分新竹着、同市及び附近を視察の上午後三時三十六分臺北驛着列車にて臺北の豫定である

本間軍司令官臺南發 中へ

【臺南電話】本間軍司令官は巡視三日目の一夜を臺南に過して十五日午前八時十分臺南驛發一番ケ瀬知事井上部隊長以下軍官民多數の見送りを受け臺中に向つた

蘇澳港の築港や教育施設の充實

臺北州の新豫算一千廿八萬餘圓

臺北州の昭和十六年度豫算額は一千廿八萬七千百圓と決定されたが前年度に比し二百五十二萬八千餘圓の増額でこの財源は稅收入の自然増と一部を起債に仰ぐ事となつて居り新規事業は既報の如く蘇澳築港の新設、米穀精選、第四中學校の新設、州廳舍新築等が主なもので ある、蘇澳港は十六年度以降三ケ年繼續事業として總工費百七十三萬五千圓を以て完成せんとするもので初年度豫算額は五十二萬九千圓である、同工事は國庫より二分の一額の補助を仰ぐ事になつて居り完成した曉は北部の工業港として同地方は相當發展するものと豫想されてゐる、新規事業は左記の通りである

△教育及敎化に關する經費

學校學級增加(百六十九學級內譯小學校十二、公學校百五十七)	一四六、一〇〇圓
並に職員住宅建築に要する經費	
中等學校學級增加に要する經費	三三、三〇〇圓
臺北商工專修學校學級增加に要する經費	一三、一〇〇圓
家政女學校學級增加に要する經費	六、五〇〇圓
青少年指導費	八、八〇〇圓
特設國語講習所奬勵費	四八、〇〇〇圓
國語普及奬勵費	三、五〇〇圓
私立開南商業學校設備補助	一七、六〇〇圓
國民徵兵奬勵費	一二、八〇〇圓
國民精神總動員費	三八、九〇〇圓

△衞生に關する經費

花柳病代用診療所費(臺北基隆)	[illegible]
州內醫療設施に對する經常費補助(七ケ所分)	六、七〇〇圓

△產業に關する經費

產業調整費	三三、〇〇〇圓
蔬菜地方試作費	三、四〇〇圓
水稻品種改良試驗費	二五、六〇〇圓
水稻肥料標準試驗費	一九、五〇〇圓
農產改良試驗費	八、一〇〇圓
民林造林費	二二、〇〇〇圓
海岸防砂造林費	六、〇〇〇圓
畑地灌溉事業獎勵費	四、〇〇〇圓
小作料統制費	五、四〇〇圓
米穀精選獎勵費	六〇八、八〇〇圓
木炭增產獎勵費	七、〇〇〇圓

△教養土木に關する經費

第四中學校新設に伴ふ經費	四六、六〇〇圓
基隆中學校校地擴張に要する經費	三三、八〇〇圓
第三中學校敷地買收費	一二、三〇〇圓
臺北工業學校第二期生收容に伴ふ校舍增築工事に要する經費	一二五、六〇〇圓
部官舍營繕費	二二、八〇〇圓
州官舍營繕費(十七戶)	二五八、二〇〇圓
軍人遺族記念館(幸町遺族住宅に附設する營繕費)	二二、五〇〇圓
草山金山道改修費	三、〇〇〇圓
八堵瑞芳道改修費	一九二、一〇〇圓
汐止橋梁設費	一四三、五〇〇圓
內湖線改修費	八二、八〇〇圓
深坑改修費	八、七〇〇圓
停子口改修費	一六、〇〇〇圓
宜蘭河堤防修築費	三三、八〇〇圓
武老坑溪堤防補強費	三九、四〇〇圓
頭圍坑溪堤防築造費	三三、六〇〇圓
蘇澳港修築費	五二九、〇〇〇圓
宜蘭郡市計畫事業補助	二一、七〇〇圓
宜蘭郡道路協會事業補助	一五、一〇〇圓
海山郡道路協會事業補助	一七、五〇〇圓
七星郡道路協會事業補助	二五、〇〇〇圓
軍事援護事業補助	一〇、〇〇〇圓

戰時生產力の擴充に重點

川村知事新豫算を語る

川村臺北州知事は昭和十六年度豫算內容と編成方針につき左記の如く語る

昭和十六年度本州豫算は州會に來る二十七日招集すべき事になつたが本年度豫算總額は一千二十八萬七千百餘圓で之が編成に當つては現下時局に鑑み國策に協力する必要從來の繼續事業を通じて生產力の擴充に重點を置き國民生活の安定に努めた次第で新規事業は殆ど... [illegible] 戰時生產力の擴充、國民教育の振興、銃後施設の整備等國策の遂行に必要な事業を計上したのであるが一般經費については努めて節約を計ると共に歲入の增加を計るため稅制に於ても相當額の增收を見込んだ次第で八千餘圓を計上し(前年度より二百五十二萬)に上り稅收其他は增加する見込である...

新竹市域の擴張

實現確實

【新竹電話】大新竹市建設の目標として新竹州では市區域の擴張を計畫中であつたが愈々新竹郡香山庄の大部分を編入する事に決定、六家庄の一部と香山庄の全部を市に編入すべく手續中であるが、尚內湖の一部も編入されることとなつた、近日中に州會を經て實現する運びとなつた...

奉公班の活動を促進

新竹州で全島に魁けて

【新竹電話】新竹州下の奉公班は一萬七千三百五十七班の多きに上り目下大いに活動してゐるが之が指導者として本年度から郡部の中堅青年二ケ所を選定し、一月中旬より奉公班長の講習會を開催、部落に於ける部落常會の指導と奉公班長として必要な知識を授け、更に今月下旬には奉公班長の研究會を開く等全島に魁けて...

衞生材料の國勢調査

【東京十五日發同盟】生活必需品として缺くことの出來ない重要な衞生材料の國勢調査が近く行はれる、ガーゼ、脫脂綿、包帶等に就き ...

海外放送を擴充

小坂部長「開局十年」を語る

臺灣放送協會は昭和六年一月十三日當時の遞信部長三宅福馬氏の肝煎に依つて設立を見、爾來總督府と協力しつつ番組の編成、加入の勸誘等に努力をつづけ創立十周年を迎へることとなり、十五日の協會の十周年記念日に當り放送協會小坂部長は左の如く語つた

昭和六年の一月十三日協會が出來上る前は三年十月から遞信部内で一キロ放送を始め私が初代の放送係長でやつて見たがさて官が放送事業をやる事は兎角不便が多く時の三宅遞信部長の命を受け協會創立の案を樹てた譯です、當時は七十名で一萬になるのを樂しみに進んだがその年には七千になり七年には一萬二千に上つた當時は借金こそしなかつたが非常な經營難で隨分苦しい思ひもしましたがその後今次の事變を契機に飛躍的にふえ始めて十二年には十萬三千の増加を示し今日では十五年の數字に六万を示しています、特に目立つのは本島人方面の加入が六年では千人に十五の割でしたが現在二萬の加入があり千人に對する三十一名まで上つてゐる、臺北では遞信部長の在任中に臺北放送局の新築が成り、内地では協會の組織を改め...

一家一臺 は必ず備へよと云ふ所まで行くべきです、本島の放送と申しますと南方國策の中樞として重要なる使命を持ち...

齋藤總務長官

士氣を讚ふ

高校と北一中の祝勝會で

全國蹴球の優勝を果して晴れの凱旋した高校ホッケー、北一中ラグビー兩チーム選手の祝勝會は十五日午後四時より鐵道ホテルに於て齋藤總務長官、藥井文教局長、松岡谷本ホッケー、深川ラグビー兩部長はじめ關係者多數出席の上盛大に催された、席上齋藤長官起つて

私は今回の優勝を喜ぶとともに明かに申上げ度いのは優勝の事實そのものよりこれを成し遂げるに力あつた團結と努力に對し心から謝意を表し度い、云ひ換へれば優勝を祝ふよりこれが

原動力となつた士氣に敬意を表し度いのである...

防空講演と映畫の夕べ

本社と屏東市外二郡主催

やんやの拍手

防空知識の普及と防空精神の昂揚を目指して...

貨物驛新設

新竹市の懸案解決

【新竹電話】懸案の新竹貨物驛...

總督夫人着臺

大正町の小火

十五日午後一時二十八分臺北市大正町三ノ二十二... 三十五分頃鎭火した

臺北地區青年團の檢閱日割決る

防空講習會員ら上空から市中視察

南署で武道始め

海上警報

六日目勝負

新高山敗る

日章印カーボン紙

工研で中學卒業生を助手として採用

不動産金融は勸銀へ 利率年六分・簡易・迅速 日本勸業銀行 台北・台中・台南・高雄支店

ラヂオ

けふの天氣

入船出船

父 磯吉儀豫而病氣中の處十四日死去致候 有馬隆男

送金小切手紛失 臺灣商工銀行

女子雇員採用 東陽ゴム株式會社

臺電技術員(電氣科)教習生募集

第一部(中學校卒業者)

要項	部別
一、採用人員	約三〇名
二、修業年限	一ケ年
三、資格	大正十一年一月一日以降生レノ者中學校卒業者及本年三月卒業見込ミノ者
四、申込期間及場所	昭和十六年二月十日迄臺北市佐久間町臺灣電力會社從業員養成所
五、銓衡	三月中旬ノ豫定(本人ニ直接通知ス)
六、特典	(一)採用者ハ全員完備セル寄宿舍ニ收容ス (二)手當養成期間中一日金壹圓四十錢ヲ支給ス (但シ本島人二割減) (三)制服、制帽、作業服、教科書、學用品給與ス (四)島內採用者ニハ旅費貸與ス

第二部(小公學校高等科卒業者)

要項	部別
一、採用人員	約一〇〇名
二、修業年限	一ケ年
三、資格	大正十三年一月一日以降生レノ者小公學校高等科卒業者及本年三月卒業見込ノ者
四、申込期間及場所	昭和十六年二月十日迄臺北市佐久間町臺灣電力會社從業員養成所
五、銓衡	二月下旬ノ豫定(本人ニ直接通知ス)
六、特典	(1)(3)(4)第一部ト同ジ (2)手當養成期間中一日金一圓ヲ支給ス (但シ本島人七十錢)

尙詳細ハ從業員養成所及島內各支店ヘ直接郵券封入照會セラレタシ

臺灣電力株式會社

清酒 若翠

マルキン醬油 モノゲン

齒科 澁谷齒科醫院 台北市新起町ノ二 電話二八八九番

木村胃腸病醫院 台北市太平町一ノ九四 電話二四〇八番 木村謹吾

三共商事株式會社 第五回營業報告

東洋物產拓殖會社 貸借對照表

大阪商船 出帆

日本郵船 出帆

東亞海運 出帆

辰馬汽船 出帆

大連汽船 出帆

墓なかだち

高級理髮 守衞募集 第一生命 外交員及小店員 雜役係 仲居見習 油頭行 谷口健太郎 タイピスト 婦人職員 附添婦募集 女店員募集 求妻 結婚調 結婚相談所 交換手 のせ京染店 事務所大店向 貸家 貸電話あり 女事務員募集 守衞募集

臺灣各地綜合版

員林郡下全農家に堆肥舍を完備
金肥節約年四百萬圓

【員林電話】臺中州員林郡では非常時局農業報國を强く上に發揮し併せて農家經濟の完璧を期すべく郡下全農家に堆肥舍を完備せしめることゝなつた、即ち耕作面積五分以上の農家は六坪以上、五分以下は三坪以上を標準に來る一月末日までに全部普及するやう督勵嚴命に臨んで指導斡旋となつて一意邁進中であるが、總數は一萬一千百九十、五萬七千坪の多きに達しこれが完成の曉は年々十萬斤の堆肥がつくられ金肥節約四百萬圓に上るといふ素晴らしい一大計畫である

嘉義の國防獻金

【嘉義電話】嘉義市兵事係に於て十五年十二月二十六日より一月六日までに取扱ひたる國防獻金左の如し

十四小川喜五、三圓十錢旭小宮前班大坂鐵道外五名、十四靈寺東興國、百圓嘉義市東市場納稅組合員一同、五圓玉川公學校訓導外四名、二圓吳水茂、百圓嘉義高女報國外一、五十圓阿部吉、二十四坂井トメ、五十四大江由雪次郎、十五四永井光、三十四寅東、十四二十錢嘉義第公班第二分團第二班

高雄市民講演會

【高雄電話】高雄市では十八日午後七時三十分より市公會堂に於て廣島文理科大學教授吉田賢龍氏の精神文化、講演、會を開催するが一般多數の聽講を希望してゐる

防げスパイ
十七日高雄で懇談會
警察部長放送

【高雄電話】一億一心聖戰完遂を目指して邁進しつゝある今日、複雜化しつゝある國際情勢下に於て近來諸外國の我國に對する諜報、謀略等の活動は益々熾烈となりつゝあり、特に官廳、地職等の如きは之等諜報者にとつて利用價値は甚しく大きく、國防上重要な關係者はすべからく之が對策に尤も嚴密なる防諜の心構へを以て事に當るべき時期であることを強調し、高雄州下に於ける防諜週間は十三日を中心に開催し、防諜講演會、臨時保甲會等の開催など夫々徹底的な啓蒙運動に努めてゐるが、高雄警察部長は十三日夜各州民に對し防諜に關する有益な講演を行ひ徹底した諸行事を次々に實施して州民に對して防諜に關する協力を叫ぶ

公債は好評

【高雄電話】高雄州下に於ける支那事變公債の消化は極めて良好にして着々州民に浸透しつゝある

【嘉義電話】嘉義市では防諜の徹底を期する爲め防諜週間の第三日目の十五日午前十時より嘉義市會議室で官内の官吏、地區、銀行、會社等と關係官廳及び各關係者を招致して防諜に關する懇談會を開催し、嘉義署長、中川高等主任の講話あつてのち種々懇談の後同十一時半散會した、尚嘉義郡でも同日午前十時嘉義署に於て有力者を招致し、一般市民に至るまで協力せしめ嘉義を中心とする防諜の陣容を整へることゝなつた

嘉義でも懇談

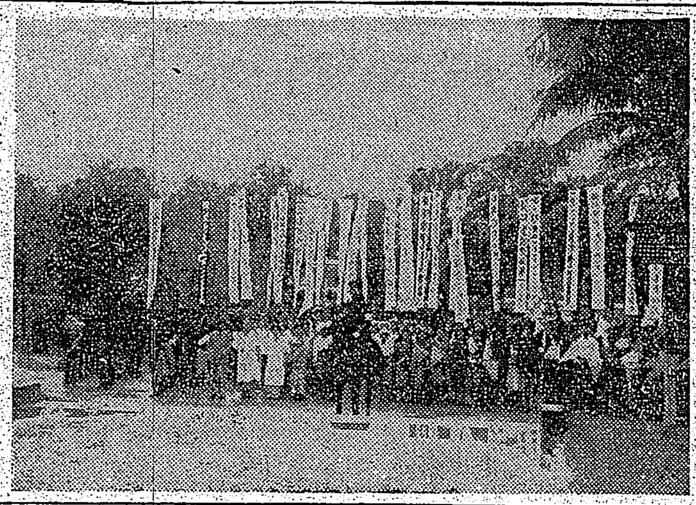

◇……防諜祈願祭……◇　彰化神社前に於ける接客業者の防諜祈願參拜(中央乘馬は友田警察署長)

臺南水道擴充
十六年度から着工

【臺南電話】臺南市勢の進展に伴ひ上水道の擴張、生活改善を目指す臺南市では、鳥山頭ダムの水量と曾文溪の水源を以て上水道擴張を計畫、この三つの總額八百萬圓に上る生活改善を實施する隊員を決定し、これが用水の補給を得て近く臺南市上水道擴張計畫を着々實施、目下州並に上水道、下水道及び新設部の工事は昭和十六年度より一にされることになつた、而して市では既に給水能力の飽和點に達した臺南市上水道及び新設部下の貯水池ダム施工とともに總額二百九十六萬七千圓(うち國庫補助十六萬圓を除き國庫及び州各々半分を補助)を要する臺南市上水道擴張水道並に新營郡下の灌漑水利施設六十七萬五千圓(うち州一分の一補助)も目下三ケ年繼續事業として十六年度より着工されることになつた

一千五百町歩に跨がる曾文溪の灌漑用水源として併せて曾文溪の水源を浚渫して治水一帶の災害を防止するため同溪の上流に貯水池を新設する工事で目下付近の山間部に堰止めダムを築造することになり總額四百三十二萬圓(うち國庫補助一百六萬四千圓)三ケ年繼續事業として新年度より工事に着手するが

大武山上に神祠建立(中)
主山前の尾根で地鎭祭

明くれば紀元二千六百年の大晦日、キナ林作業所の起床ラッパと共に跳ね起き、登山準備を整へて郡下十名の所員と共に身を淨め、奉祝式典の式に參加した、氣温十七度、朝食を取り登攀の用意を整へて出發したのが午前八時二十五分で、ブンテー溪を右に見つゝ上り午後九時五分クワルス駐在所に着く、此の地は標高一〇三〇米で警官九十二戶、男女五百七十余が一部落となつて居住してゐる

一年間　の降雨量六千粍を越えて臺灣一の記錄を持つことに於て頗る有名な所であるが、今は乾季で雨は無かつた、カラギャン・クイ、これはクワルス自助會長の名で、昔はこの部落の頭目である、その家を訪ふ

た、パイワン特有の彫刻を家畜なども見た、午前十時出發、間もなく一萬二百米ほど溪に下つてからグンゲン・ダ溪を渡つて午後一時には既に一二四〇米の稜線に出る、ここで晝食、少憩の後再び上へ上へと登り午後四時には檜山に到着、とこに絶景展じて趣を見る事となつた、土名デリギの部落がこの下から登りてゐるので少しでも下ればとても清冽な水が滾々として湧れてゐる、此夕の夜

は年越しそばの代用として素麺やオギキンやチキンライス等で舌鼓を打ち、あとは食べてゆつくり寒くなつた、天幕の極めて大切なのは焚火を熾して夜通し火を絶やさずにゐるのでは以て火を燃やすといふのが時々に夜半にもなつた、グルリン(仮)とまもなく夜中を迎へる夜半が立ち寄せてくる、それを追つて冷い夜氣も和らぎ、天幕内にもぐつた、午後十時の氣温五度、午前六時の氣温六度、先づ谷水を汲み朝食の仕度をとゝのへる、昨年は昭和十六年の元旦である

屠蘇の

杯を舉げ、鍋を取りくらう、午前八時五十分、東方に向つて宮城遙拜、皇軍將兵の武運長久の祈禱の後、大日本帝國の萬歳を三唱して盃を上げて三唱し、續いて臺灣山岳會、高砂族との萬歳をそれぞれ三唱した、が、元旦の筵分程の老餅を取って口に運ぶ、それが朝作りの食卓の兩側にズラリと列んで

午前九時半出發後は全く絶壁の急斜面を登るばかり、午後一時には標高二五四〇米の地點で晝食、午後四時四十分大武山主山の頂上を極め、三角點下に記念の撮影をした、踏査の結果、この地點は狹い上に岩石が多く、神祠建立に不適當と認められたので、一つ手前の尾根を選ぶこととなり、それに辿り着いたのが五時四十分、盛田部隊が主となつて持參の注連繩を張り巡らすなど種々準備をした上に、四寸角の標木に"大武山・高砂族之地"と墨痕淋漓と認めて南向けに立てた、祭式は八木部部の指揮に始まり、續いて三上技手の祝詞、山田技手の忌竹の式をそれぞれ行ひ、最後に八木部部、盛田部隊、平部部部、谷司、高砂族代表といふ順序で玉串を捧げ式を終へたが、折からの寒風の中に修祓の聲も森嚴に響き嚴かに執り行はれたのであつた

かくて同所を出發したのは六時十分、愈々大武、南大武間の鞍部コースに差し寄る、始めのほどは利鎌のやうな三日月が

微光を

投げかけてゐたが、ものの一時間もたつた頃から段々雲がたちこめ夜のとばりはスッカリおりてしまひ、吹き上げる風も一層寒く手も凍るばかり、足下も危く見えなくなつたので一行互ひに間隔を近くし相助けつつ、岩の根木の根に足場を踏み占めく一歩々々に全神經を傾注しながら進み、自分は先民の好意に依つて先達となつて登り、辛うじて難なく前進することができた、かくして縱走地に大篝火をたき待機をしてゐた高砂族青年等が、松明や懐中電燈を持つて迎へに來るのに出會つて、やつと午前のキャンプに辿りついたのが、午後九時であつた、この夜の食事の雜炊は男手に成つたせゐか失敗でもあつたし、一つは疲れも相當なので、一同食事もそこそこに天幕内に引上げたが、標高二八二〇米だけあつて寒さも嚴しかてて加へて霧が襲來して雨滴となり、ベタベタと天幕を打つ音が耳朶を衝き容易に寢就くことができなかつた(東京生)

米崙でマ病を退治
愈よ大々的に近く整地

【花蓮港電話】花蓮港米崙工業地帶は臺下有數のマラリア發生地でその被害も甚大なものあり、之が徹底的防遏は近き將來に一大飛躍を期待されてゐる花蓮港工業部市の發展上一日も忽せにすることの出來ぬ重大問題であるので臺當局では數年來これが對策について檢討を加へて來たが、この度大英斷を以て右の地帶からマラリアを撲滅すべく發生地とみられる五十甲餘の水田、湛水地、沼水地帶を整地することの根本計畫を決定、明十六年度から愈々着手することになつた、尚右に要する經費は特別會計として借入金を以てこれに充て六十萬圓を計上してゐる、更に整地の方法については築港の第二期擴張工事によつて掘鑿する土砂を利用するか、または米崙山方面から運搬するかは目下調研究中である

米增產打合會

【花蓮港電話】花蓮港廳鳳林郡では去る十一日午前十時より郡會議室において米穀增產その他農業問題について街庄長會議を開いた、出席者は竹林街長渡邊瑞碩、深坂、研社兩庄長、郡より五十嵐郡守、臨野、米田兩課長及び各係主任臨席、打合事項として本年度第一期水稻稻作は面積及び生産高割當の件、十五年度第二期作米販賣可能數量申告調査成績の件、十六年度米增產計畫の件、自給肥料增產堆肥の件、同年第一期肥料配給の件その他第二期作の件にて協議の上午後四時散會した

保安醫院の美擧

臺北州海山郡三峽街保安醫院主公醫紀翁銘琛氏長男翁人傑君(昭和醫專卒業現赤十字病院勤務)は三峽分室主任三田村能生氏夫妻の媒酌に依り臺北市有明町陳本堂氏次女陳英子孃と婚約中の處十九日を卜し臺北神社大前に於て結婚式を擧行し式後醫院擴張の爲め此程新築落成したる新宅に於て披露宴を開催するが時局柄諸費用を節約し百圓を國防獻金した、尚同醫院は本年が開業滿二十五周年に當るので之を記念に無料施療券五百枚を街役場及三峽分室に依頼し街民へ配付したが結婚諸費用の節約と共に誠に時宜に適した美擧であると好評を博して居る

海豐公記念式

【屏東電話】屏東市海豐公學校創立十周年記念式は十五日午前十時より同校に於て市長代理大西助役、樋山市教育課長、坂上師範學校長、小山高雄高等女學校長、同校歷代校長市内各學校長、兒童保護者その他多數參列の下に擧行され、式終了後引續き午後一時より同校校庭で園遊會を擧行、同五時半盛會裡に終了した

"熱醫"誘致陳情

【臺中電話】臨田臺中市長は十六日出府、先般の市會議員有志と共に總督府當局を訪問し熱帶醫學研究所の臺中設置に關し陳情をなすと

【屏東電話】……の結果直に傳染病と決定したので患者を直ちに傳染病院に收容した、尚本年に入つて既に屏東市内二名、屏東郡下二名の腦炎發生を見たので當局に於ては極力防遏に努めてゐる

屏東郡に流腦

【屏東電話】屏東郡鹽埔庄鹽埔三三三陳充心(二七)は十三日に發病、十四日午前九時屏東北…

防火 建材 許特 ヘキタイト 大阪住吉區平野

全職員が改姓名
昂る鶯歌街の皇民化

臺北州海山郡鶯歌街長蘇展太郎氏は就任以來今日まで街民の皇民化と國語普及に盡力して來たがこれに並行して最近喧しく唱へられてゐる改姓名を促進すべく率先範を示すべく街役場の本島人職員はこれに共鳴し全職員が改姓名することを申合せ出願の準備を急いでゐるが既に鄭部總の助役、會計役、各係主任は左の如く改姓名の出願手續を了した

助役宮木賤、會計役太田新祭、財務主任長澤朝枝、勸業主任平島久基、教育主任樋山智達

愼重に協議した結果、鄭姓を武山黄姓を廣田、邱姓を吉浦又は吉川、何姓を武平と改めることに決定し其の旨を全島各地の同姓者に呼びかけ、擧げて改姓名を斷行する事になつた、尚他姓の者も近く決定の筈で今後の改姓名熱は更に熾烈を加へるものと見られ、其の成果は大いに期待されてゐる

宜蘭に織物小賣組

【宜蘭電話】臺北州織物小賣商組合宜蘭郡支部の結成式は十五日午後三時から郡街庄役場會議室に於て擧行した

竹東と改姓名

新竹州竹東郡下における改姓名の許可者は昨年末までに僅か十九件であり低調であつたが、近來本島人有識者間に改姓名をなすことこそ皇民化の先驅であると痛感し、各方面において夫々協議を開催

物資需給協會
澎湖廳で創立さる

【馬公電話】澎湖廳物資需給協會創立總會は十三日午後三時から馬公街公會堂に於て風早澎湖廳長代理、江口總務課長、大村會計課長、河村警務課長、主計長、警務課長、政務課長、重松獸兵分隊長その他關係者、米山、竹村兩課長、三浦馬公街長以下各庄長、宮田支廳長、井上南鮮拓殖社長、高砂會社社長、小西臺灣商工會長、鹿島澎湖水産會副組合員その他石原西臺灣水產各組合代表出席、陳會、宮城澎湖課長あつて協會及び市の創立經過報告をなし、米山、協會理事長の挨拶に次いで議事に入り、司會者が凡百を以て物資需給と國防經濟との重要性を詳細に說明報告し、指名があつて風早澎湖廳長代理を會長に推薦、一致可決、評議員以下幹外の協會規約の審議に入り、澎湖に於ける生產擴充に就ての研究を協議し、午後六時過ぎ閉會、引續き懇談會に移り和氣藹々裡に散會した

各州廳には夫々配給組合聯合會があるが當地の特殊性に則つてその使命を貫徹するには各州廳のそれと同一にする事を許さぬ事情がある

屏東市民講演會

皇道精神の昂揚、臣道實踐の理念を闡明し東亞における精神文化的建設の重大使命を認識せしむべく總督府の招聘に應じて渡臺した廣島文理大學教授吉田賢龍氏は屏東市主催で十七日午後七時半より屏東高等女學校講堂において「皇國の精神と新體制」の演題下に講演をすることになつた

茶業を統制
海山郡鶯歌街で

臺北州海山郡鶯歌街では新體制に即應し茶業經營の合理的統合を圖るため街內の既存三組合を合併、街單位の强力なる組合を設置して生產の事務改善、製茶技術の改善、單位收益の增加、肥培管理工場の增設等に革新的努力に傾注することとなり去る十三日街內茶業者全員參集して創立總會を開催したが今後の茶業界躍進は一段から期待されてゐる

彰化市豫算

【彰化電話】彰化市における昭和十六年度豫算は各課の要求總額全部が出揃うたので新春以來査定において鋭意編成中であるが十六日から小島市長、古城助役により本査定に着手することとなつた、而して本年度は特に緊急已むを得ざる事業を除いては極端の方針をとつて來たので各課の要求總額も前年度よりぐつと減つて百三十餘萬圓となりこれに最後の斧鉞を加へられて結局百萬圓臺に落ち着く模樣である

澎湖街庄長會議

【馬公電話】澎湖廳では既報の通り十四、十五兩日各街庄長及び助役を會議室に招集して關係課長、米山總務課長その他係員臨席の下に十四日は來年度豫算編成に就き各街庄長の說明、打合せあり十五日は義務教育實施に伴ふ各街庄負擔能力並に財源の檢討をなし各自意見の陳述をなし意見の發表あり午後四時終了した

人事

△楠原悅之助氏(新任臺南州經濟警察課長)十五日着任挨拶のため支社來訪(臺南電話)
△吉川清氏(新任臺中州總務課長)十四日着任、十五日市内各方面に挨拶廻りをした(臺中電話)

農業研究會
廿九日豐田小で

本年度において花蓮港廳の指定學校とされてゐる豐田小學校では過去一年間における農業研究を基に來る二十九日豐業研究會を開催する研究發表をなし廳下各小公學校からは一人宛の教師が出席することになつてゐる

口論から慘殺

【臺南電話】十三日午後九時五十分頃臺南州東石郡義竹庄頭竹圍六六一黃臣(三二)は新營郡鹽水一一八李德盛(三〇)を自宅にて飲酒中些細なことから遂に口論となり李は長さ一尺幅一寸の短刀様の兇器を振つて黃の頭部に一撃を加へその場に卽死せしめ鹽水にて自轉車を盜取して逃走したが、急報に接し東石、新營兩郡下に搜査手配中なるも未だ行方が判らない

世紀の除夜 (99)
北村小松作　都竹伸一畫

緣 (七)

「歩いてたわ……」

美佐子は、杉子の方をみつめながら答へた。

「どうして?」

――美佐子は、杉子から、かういふ言葉が出されるであらうといふことは、本當に豫期してはゐなかつたのだ。

「やつぱりさう?どうもお姉様らしいとは思つたんだけど……どうしてお逃げになつた?」

杉子は、勿論、何の惡びれもない調子で、微笑しながら云ふのだ。

「あたし、逃げたんぢやないわよ……」

美佐子も笑つた。――しかし、どうしてお逃げになつた?……などといふ妹の言葉は、自尊心といふやうなものからいふと、あまり心よい言葉ではなかつた。

子は、それが、自分達の從弟だ、といふことを思ひ出すのである。

鑑町の志郎といはれると、美佐子の末弟の子供……

「志郎さんだつたの……」

美佐子も思はず笑つた。

「氣がつかなかつたわ。……もつともあたし鑑町へお挨拶に伺つた時は、志郎さんも寛さんも留守だつたので會はなかつたけれど……志郎さん、あんなに、大人になつてしまつたのか知ら……立派な青年紳士ぢやないの……」

「さう?……」

「あんな事云つてらつしやるわ。まだお醫者の卵よ。大學を出たばかりで……」

「あたし、映畫をみに行つて銀座でぶつつかつたのよ。それから、何となく、あすこへ散歩に行つたの……あんな所で、お姉さんに會ふなんて意外だつたわ……」

「あたしだつて意外よ。意外だつたんで、誰もどうしたのよ……」

美佐子は、妹の口から、あれが戀人でなかつた、といふことを聞いた事が、こんな風な、奇妙な、安心に似たやうな氣持を與へられる事が、不思議でならなかつた。

妹の身が「安全」だ、といふ風な、不思議な、安心さなのである。

「でも、杉ちやん、あんただつて結婚つてことに考へてゐるでせう?」

「考へないこともないわ。でも、切實な、問題にはならないわ……」

杉子の言葉は意外にも、美佐子が期待してゐるよりも大人つぽかつた

「あたしはね、本當はあなたの方が、あたしに見られてはぐあひが惡いんだらうと思つて、見ないことにするつもりで反對の方へ歩き出したのよ。……あなたに氣がつかない中にと思つて……」

「あらいやだ。どうして?」

「あなただつて、戀人と歩いてゐるの、姉さんにみつかつたと思つたら、いやだらうと思つて……」

美佐子が、かういふと、杉子は可笑しさうに聲をたてて笑ひ出した。

「いやなお姉樣……」

杉子は、本當に可笑しさうだつた。

「あれ、志郎さんぢやないの……鑑町の……」

淋疾 丹毒 等に
一五ヲスルフオンアミド剤 最高級薬品
ヂセプタール錠
(十錠入)(二十錠入)(百錠入)
全國有名藥店にあり

りん病
消渴
尿道炎
短期滅菌療法實書 無代進呈
本病ほど社會的にも家庭的にも又自身にも恐ろしい不幸な結果を齎らすものはない、只今定價五十錢の貴重な本なるも同病者のため無代進呈中ですから何はおいても今すぐハガキで左記へ申込みこの本を讀み正しい適當な治療を施すべきです
京都市伏見開土口町 東亞洋行

良藥五拾錢分と强腦實寶錄を無代進呈
腦病、神經病、腦神經衰弱、不眠症、腦膜炎、中風てんかんヒキツケ、腦毒症、頭痛、頭重、逆上、耳鳴、腦力記憶力思考力判斷力活動力根氣力等の減退、肩首コリ小事深考、取越苦勞、雜念妄想、多夢症、健忘症、意志薄弱、小心臆病、疾病異性長上等恐怖、感情變化烈し心悸亢進、發作を起し、卒倒する手足舌縺、食慾減退、疲勞倦怠、胃腸障害、便祕症等以上
◇……悲慘!この病氣の人…◇
の病名症狀の苦しみは病者のみが知り他人は到底想像も理解も同情もされない病苦です苦痛な病狀ではあるが色々な事情の爲自分の仕事を捨て勤を忘り大金を投じてまで治療にかゝり切る事の出來ない人々……又今日まで長い間あらゆる治療に無駄な日數と莫大な費用を投じて結局失敗した人々……何れの人々も失望は未だ早い幸ひ茲に眞の良法良藥があり、論より證據先づ「直傳寶藥錄」で眞の療法を知り「良藥腦光丸」を試されよ、只今同病者の爲貴重な直傳寶藥錄と良藥五十錢分を無料で進呈中でありますからこの機を逸せず今スグ必ず名と年齡と何新聞で見たと新聞名を記しハガキで申込まれよ
京都市伏見區稻荷山奉仕部 願成閣 (電話伏見一二六七番・一九四八番)

中耳炎・扁桃腺炎・感冒に
理想的二基劑
ポレオンは精密なる技術を以て完備せる設備を用ひ原料的に一貫せる立場にありて完成されたる二箇のズルホンアミド基を有する
純正無比の製劑でその作用は內服に依り血液、体組織迄浸達して之に抗菌性、殺菌性を賦與するにあり
從來求めて得られざりし淋疾の化學療法に劃期的飛躍を齎らせると同時に葡萄狀球菌に起因する化膿性疾患にも如上の藥理作用に依り速かに奏効する
適應症
流行性感冒、扁桃腺炎、中耳炎、蓄膿症、歯槽膿漏、丹毒、腎盂炎、膀胱炎、急・慢性淋疾
內地定價 二〇錠 四圓三〇錢 一〇〇錠 一九圓
日染 ポレオン錠
元賣發 大阪市南區順慶町二 一手販賣元 株式會社 稻畑商店
製造元 大阪市此花區春日出町 東京市日本橋區本町二丁目 日本染料製造株式會社

オリヂナルクリーム
ORIGINAL CREAM
本品御愛用の皆樣へ外函廢止に付お知らせ!
弊舖は物資節約の國策に即應し外函を廢止しむだの排除と品質の優良に全能力を傾注し、良品報國に邁進致します何卒事情お察し下され切に御愛用をお願ひ申上げます
本品の特徴は醫學、藥學、化學、の粹を集めて皮膚に榮養を與へお肌の自然美、健康美を發揮する點にあります
オリヂナル香水本舖 東京市日本橋區水天宮前 株式會社 安藤井筒堂

淋疾の根本治療に
內服による最高度の純正化学療法劑
短期間に治癒する
急性淋疾
慢性淋疾
副睪丸炎
攝護腺炎
婦人病
扁桃腺炎
其他凡ゆる化膿症
ザオキンは、淋菌や化膿菌を根本から殺菌掃滅する藥治的有効根基を最も高率に含有してをり、內服によつて血液中に吸收された有効要素は、體內の凡ゆる組織を循環して、病原菌、及病毒素を徹底的に一掃する。從つて奏効極めて迅速であり、短期日に治療の目的を達成する事が出來る。純度最高、副作用絕無
藥價低廉 33錠入 50錠入 100錠入 180錠入 250錠入 藥店にあり
東京神田神保町 アルス藥品部 振替東京71319
ザオキン

Z―105